



DOMANDE FREQUENTI SUL NOLEGGIO DI UNA BARCA A VELA

Che cosa è incluso nella quota del noleggio?

Nella quota è incluso il noleggio della barca, il tender con motore, il rifornimento di acqua, gas, la pulizia finale dell'imbarcazione, le tasse di imbarco.

Che cosa è escluso dalla quota ?

Dalla quota è esclusa la cambusa (anche per lo skipper), il carburante, il costo dello skipper (da pagare alla base) ed eventuali oneri portuali.

Chi fa la cambusa ?

La cambusa normalmente viene fatta dall'equipaggio sotto il controllo dello skipper che ha esperienza di cambuse e suggerisce cosa acquistare.

Qual è il porto di imbarco e sbarco per la Croazia ?

Il porto di imbarco e sbarco in Croazia è normalmente il marina turistico di Zara (oppure Sukosan, Biograd, Primosten, Spalato) che si trova a circa mt. 150 dall'arrivo dei traghetti dall'Italia

Come posso arrivare a Zara ?

Il modo migliore per raggiungere Zara dall'Italia nord/est è l'auto, mentre dal nord ovest/centro/sud è quello di imbarcarsi da Ancona sul traghetto Jadrolinija. L'Associazione è in grado di effettuare il servizio biglietterie per i traghetti.

E' utile arrivare ad Ancona in auto ?

No, se non c'è una ragione specifica è meglio lasciare l'auto a casa ed arrivare all'imbarco in treno.

Posso lasciare l'auto nel porto turistico di Zara ?

Sì, c'è un parcheggio custodito al costo di €10/giorno

Quali documenti occorrono per imbarcarsi in Croazia ?

Ai cittadini italiani viene richiesta la carta d'identità (valida per l'espatrio), prima di cominciare la crociera sarà necessario registrare i documenti degli ospiti presso la capitaneria di porto di Zara, questo viene fatto registrando la crew list (lista dell'equipaggio).

Quando è previsto l'imbarco?

L'imbarco potrà essere effettuato dalle 15 alle 24 del sabato.

Quando è previsto la partenza?

La partenza è prevista normalmente domenica mattina entro le ore 10 ma dipende dalle esigenze dell'equipaggio.

Quando è previsto lo sbarco ?

Lo sbarco è previsto normalmente sabato mattina entro le ore 10

Quando è previsto l'arrivo a Zara?

L'arrivo è previsto venerdì sera entro le 20

Se la partenza è di domenica e l'arrivo venerdì, potrò navigare solo sei giorni, come mai ?

Perché la prima notte è opportuno trascorrerle alla base per controllare e preparare la barca, fare la cambusa, espletare le formalità doganali, prendere possesso della cabina e familiarità con la barca e con lo skipper.

Chi decide l'itinerario ?

L'itinerario è stabilito dall'equipaggio. Lo skipper suggerirà delle mete e queste, se scelte, potranno subire delle variazioni solo in base alle condizioni meteo.

Occorre una preparazione velica per partecipare ad una crociera?

No, anzi lo scopo primario delle crociere è insegnare proprio l'arte della vela, per questo a bordo c'è uno skipper istruttore che dirige le operazioni.

Cosa si fa durante il giorno ? La navigazione costiera è del tipo a tappe con partenza alla mattina, navigazione a vela (o a motore se manca il vento) per raggiungere la rada obbiettivo del giorno e per il pranzo, poi nel pomeriggio si riparte per raggiungere la rada o il porto dove trascorrere la notte. Il programma esatto della navigazione andrà definito giorno per giorno in base alle condizioni meteo marine presenti nell'area e alle esigenze dell'equipaggio.

Si dorme in rada o in porto ?

Normalmente si preferisce la rada, mediamente ci si ferma in porto massimo tre notti a settimana per andare a mangiare il pesce in un'osteria locale (Konoba) o per i rifornimenti di viveri, acqua, carburante ma ciò dipende dalle esigenze di ogni singolo equipaggio.

Quali sono i compiti dello skipper?

Lo skipper è il responsabile della conduzione dell'imbarcazione e dell'incolumità dell'equipaggio, e quindi è bene ascoltare i suoi consigli. La sua mansione non comprende la cucina e la pulizia di bordo, questi compiti sono riservati normalmente a turno agli ospiti.

Dove dorme lo skipper?

Lo skipper normalmente dorme nella dinette che è il "salottino" centrale della barca. Se è disponibile una cabina vuota allora lo skipper potrà dormire in cabina.

Che differenza c'è tra cuccetta e cabina ?

La cuccetta è un letto singolo, la cabina normalmente ha due cuccette (letti) che possono essere a castello oppure a letto matrimoniale.

Lo skipper è un dipendente dell'Associazione ?

No, gli skipper non sono dipendenti dell'Associazione ma vengono selezionati e formati. Sono normalmente italiani e collaborano con noi da anni. Lo skipper viene pagato direttamente dal cliente alla base.

E' possibile portare animali a bordo ?

Normalmente è vietato, qualche armatore lo consente con il pagamento di un sovrapprezzo nella pulizia finale.

La barca a vela è indicata per le famiglie con bambini piccoli ?

Sì, normalmente da 2 anni in poi i bambini si adattano benissimo alla barca, è possibile in alcuni casi richiedere con un leggero sovrapprezzo la rete in nylon da mettere intorno alla coperta per evitare che i bambini possano cadere in acqua .

La barca a vela è indicata per anziani?

Sì, i "giovani di ieri" fino a 80 anni si adattano con sorprendente entusiasmo ai nuovi ritmi della barca.

E' possibile condurre l'imbarcazione o lo skipper è geloso del timone ?

Lo skipper sarà ben felice di poter dare lezioni di vela ai partecipanti incluso il timonare.

Qual è l'attrezzatura consigliata a bordo ?

Cerata o giacca vento tipo K-way, scarpe di gomma con fondo bianco, felpa leggera e pesante, magliette in cotone, vari costumi da bagno, calzini, tuta ginnastica, asciugamano piccolo, accappatoio, telo da mare,

cappello con visiera in cotone, lenzuolo singolo e federa, zainetto o borsa da mare, occhiali da sole, carica cellulare, medicinali vari, macchina fotografica, maschera, pinne. Se il peso dell'attrezzatura supera i 10 Kg significa che avete portato troppa roba!

Cosa bisogna non dimenticare ?

Il regalo per lo skipper (qualche specialità culinaria della vs. zona che sarà diviso con l'equipaggio)

Cos'è inutile portare?

Scarpe con i tacchi e vestiti eleganti, materassini gonfiabili, tavole da nuoto e salvagente (ci sono a bordo), creme troppo unte e profumate (sono le predilette da api e vespe). .

Che tipo di valigie bisogna portarsi a bordo ?

Evitare tassativamente borse e valigie rigide (sono difficili se non impossibili da stivare a bordo) salvo che non siano di piccole dimensioni (tipo beauty case).

E' possibile pescare a bordo ?

Si ma per pescare è necessario acquistare un permesso di pesca sportiva presso gli uffici del turismo il cui costo settimanale è di circa € 50

La barca è assicurata ?

Sì, la barca ha due polizze assicurative :
- la responsabilità civile, nota come RC, che copre i danni che la barca potrebbe causare a terzi;
- la Kasko che copre eventuali danni che l'imbarcazione potrebbe subire fino alla perdita totale.

Cos'è la cauzione ?

La cauzione è quella cifra in denaro contante o carta di credito che l'armatore richiede al noleggiante a fronte dell'affitto della barca. La cauzione dipende dalla dimensione e varia dai € 1500 ai € 2.500

Se la barca ha la Kasco, perché si deve pagare la cauzione ?

Perché la Kasco ha una franchigia il cui costo normalmente corrisponde alla cauzione. L'Associazione è in grado di riassicurare la cauzione pagando circa il 20%

Com'è il clima in Giugno, Luglio e Agosto ?

Il clima è caldo secco, temperatura min. 24C max 30C con scarsissime precipitazioni. In barca però l'umidità si fa sentire, soprattutto di notte e quindi è necessario portarsi anche vestiti pesanti.

Dalla barca è possibile usare il telefonino?

Sì, la copertura GSM delle isole della Croazia è pressoché totale, pertanto sarà possibile telefonare anche durante la navigazione.

CROAZIA: ITINERARIO CONSIGLIATO - ISOLE INCORONATE

Il parco nazionale delle Incoronate è uno degli arcipelaghi più belli e frastagliati del Mediterraneo, un **intreccio unico di 150 isole, isolotti e rocce**, sparse nella parte centrale dell'Adriatico. Grazie alla limpidezza del mare, il cui colore azzurro intenso è dato soprattutto dal **contrasto con la pietra bianco-grigia delle isole** e grazie all'abbondanza del sole, alle innumerevoli **baie, golfi e piccoli porti**, il parco delle Incoronate rappresenta una **meta indimenticabile per i velisti**.

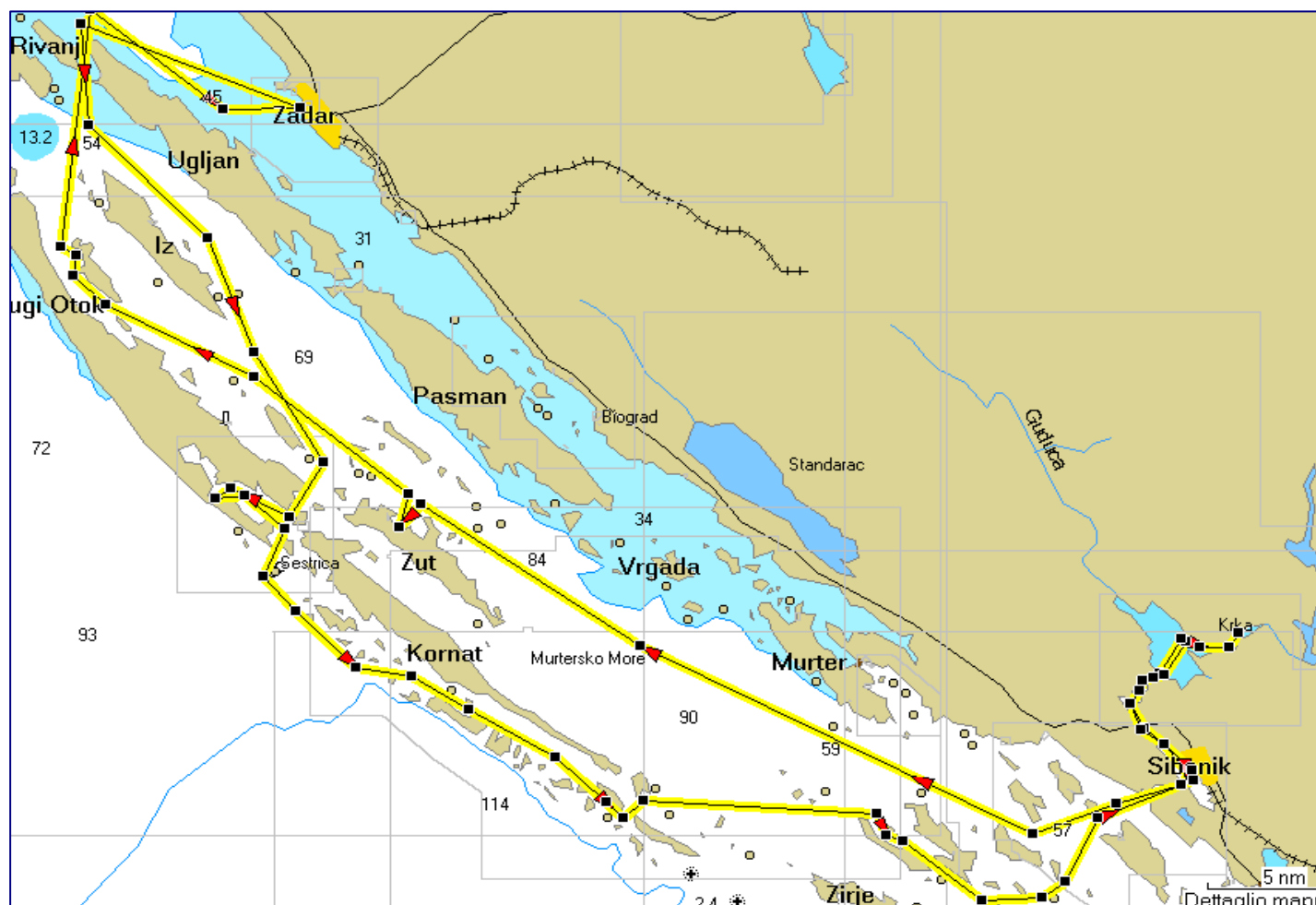

CROAZIA: PARCO NAZIONALE ISOLE INCORONATE

**Sabato**

Ore 15:00 Incontro con lo skipper all'interno del porto turistico di Zara, trasferimento sulla barca, assegnazione delle cuccette e breve introduzione sulle norme di sicurezza e convivenza a bordo.

Domenica: Zara – Telascica

Salpiano in mattinata alla volta di Isola Lunga (Dugi Otok) che è l'isola più grande dell'arcipelago di Zara, dalla superficie di 114 km², con una costa di 180 km. Prima di arrivare nella parte sud-occidentale dell'isola, dove passeremo la prima notte nella baia di Telascica, passeremo per alcune baie nei pressi di Sali che è un delizioso paesino di pescatori.

Lunedì: Telascica – Incoronate

Andiamo verso sud e ci immergiamo nel parco nazionale delle Incoronate. Visiteremo tutto il parco e pernosteremo in una delle numerose baie, con una splendida cena al tramonto e una serata sotto le stelle.

Martedì: Incoronate - Zakan

Proseguiremo nell'arcipelago delle Incoronate visitando le zone più belle, baiette disabitate, qualche casa di pescatori stagionale trasformata in trattoria dove ceneremo a base di dentici, orate e astici cucinati alla griglia. Pernosteremo nella baia di Zakan.

Mercoledì: Zakan - Skradin

Partiremo di buon'ora in direzione di Sebenico, per poi risalire il fiume della Krka fino ad arrivare nella pittoresca città di Skradin. Nel suo viaggio per le zone di carso da Dinara al mare, il fiume Krka ha creato un canyon di una bellezza stupefacente.

Giovedì: Skradin - Zut

Risalita del fiume Krka con il traghetto del Parco fino alle cascate (dove faremo il bagno). Poi nel pomeriggio veleggeremo verso l'isola di ZUT dove arriveremo in tarda notte. Questa oasi di pace e silenzio rappresenta un rifugio ideale per tutti coloro che vorrebbero sfuggire il tran tran d'ogni giorno. Sull'isola sono state costruite le ville di alcuni noti personaggi del mondo dello spettacolo. Visiteremo Luka Zut e Uvala Hiljaca

Venerdì: Zut - Zara

E' l'ultimo giorno, veleggeremo verso l'isola di Rava dove arriveremo nel primo pomeriggio e visiteremo il delizioso paesino di pescatori Mala Rava, prima di rientrare a Zara verso sera.

Sabato

Lo sbarco è previsto entro le 10.00

CAMBUSA SETTIMANALE SUGGERITA PER NOVE PERSONE

Frutta (max 3 kg)

Albicocche (1/2 kg)
Anguria (4 kg)
Banane (10)
Fragole (1/2 kg)
Limoni (12)
Mele (1 kg)
Melone (3 kg)
Pesche (2 Kg)
Prugne (1 kg)

Verdura

Aglione (3)
Basilico (1)
Carote (2 kg)
Cetrioli (1 kg)
Cipolle (2 kg)
Finocchi (1 kg)
Insalata (romana, rucola etc.) (1/2kg)
Melanzane (1/2 Kg)
Patate (1 Kg)
Pomodori (3kg)
Prezzemolo (2 hg)
Radicchio (1/2 kg)
Zucchine (1/2 kg)

Sottolio e sottaceto

Olive e capperi (10 barattoli)
Carciofini (5 barattoli)
Funghi Champignon (5 barattoli)
Maionese (1 barattolo)
Tonno (12 scatolette)

Latte a lunga conservazione (5 litri)

Formaggi (possibilmente secchi e sottovuoto)

Emmental (1/2 kg)
Parmigiano reggiano (1 kg)
Provolone Piccante (1/2 Kg)
Scamorza (1/2 Kg)
Pecorino (1/2 Kg)
Mozzarella (1 Kg)

Salumi confezionati sotto vuoto

Salami vari (2 Kg)
Prosciutto crudo a fette (1/2 Kg)
Prosciutto cotto a fette (1/2 Kg)
Mortadella (1/2 Kg)
Wurstel (1/2 Kg)

Pasta, riso e farina

Pasta secca corta (5 Kg)
Riso (1 Kg)
Farina (1 Kg)

Condimenti

Aceto (1/2 litro)
Olio (2 litri)
Sale fino e grosso (1 Kg)
Spezie (1 per tipo)
Zucchero (1 Kg)

Prodotti in scatola

Carne in scatola (3 scatolette)
Pelati, polpe e passate (8 barattoli)

Pane e sostitutivi

Pane confezionato (10)
Crocchette (10 confezioni)
Grissini (10 confezioni)

Biscotti, cereali e merendine

Fette biscottate (3 confezioni grandi)
Cereali colazione (2 buste)
Merendine confezionate (40)
Biscotti (4 pacchi)

Snack, confetture

Snack salati (3 confezioni)
Marmellate (3 barattoli)
Miele (1 barattolo)
Snack dolci (10)

Bevande

Acqua naturale/gassata (70 lit.)
Birra (40 lattine)
Liquori (1)
Vino (12 bottiglie)
Coca cola (10 lit.)
Aranciata (3 lit.)
Thé alla pesca/limone (2/2 lit.)
Pompelmo (2 lit.)
Succhi e sciroppi (8 lit)

Caffè, thè e solubili

Caffè (3 confezioni)
Thè (3 scatole.)

Ménage

Carta igienica (12 rotoli)
Tovaglioli di carta (8 pacchi)
Scottex in rotoli (15 rotoli)
Sapone per piatti (una confezione mini)
Bicchieri/posate/piatti di carta (400/150/300)

Suggerimento: portarsi da casa la Moka per il caffè ed un po' di formaggio parmigiano in plastica difficilmente reperibili all'estero.